

Kamille by Fibre ⚡ood



Kamille by Fibre ood



32 - 54

Fluweel is ideaal voor een winterse maar toch feestelijke jurk. Dit model heeft een aansluitende snit, knoopdetail aan de taille en 7/8ste mouwen. De Kamille jurk is gemaakt in een poederroze nude kleur. De nude trend is al even favoriet van modeliefhebbers omdat het een neutrale maar toch stijlvolle kleur is, de combinatie met fluweel zorgt bovendien voor een warm effect.



matentabel

maat (EU)	32	34	36	38	40	42	44	46	48	50	52	54
UK	4	6	8	10	12	14	16	18	20	22	24	26
BO (cm)	76	80	84	88	92	96	100	104	110	116	122	128
TO (cm)	66	68	70	74	78	82	84	88	94,5	101	107,5	114
HO (cm)	86	90	94	97	100	103	106	109	115	120	125	130

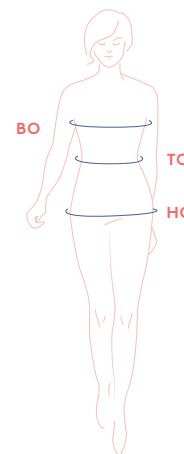

Borstomtrek (BO): meet horizontaal op het breedste punt van de buste.

Tailleomtrek (TO): meet horizontaal op het smalste punt van het lichaam.

Heupomtrek (HO): meet horizontaal op het breedste punt van het onderlichaam.

afmetingen

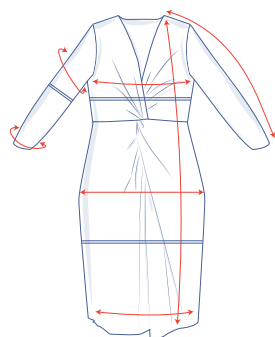

maat	32	34	36	38	40	42	44	46	48	50	52	54
lengte (cm)	105,75	106,25	106,75	107	107,5	107,75	110,25	110,75	113	113,5	113,75	114,25
1/2 borstomtrek (gemiddeld, cm)	35	37	39	41	43	45	47	49,25	52,25	55,25	58,25	61,25
1/2 heupomtrek (gemiddeld, cm)	39,75	41,75	43,75	45,5	46,75	48,5	49,75	51,5	53,75	56,5	59	61,5
bovenarmomtrek (cm)	28,5	29,5	30,75	31,75	32,75	34	35	36,25	37,75	39,25	40,75	42,25
zoombreedte mouw (cm)	19	19,5	20	20,5	21	21,5	22	22,5	23,5	24,25	25	25,75
mouwlengte* (cm)	50	50,25	50,5	50,75	51	51,5	51,75	52	52,5	52,75	53,25	53,5

* De mouwlengte is inclusief de schouderlengte.

Vergelijk de opgegeven lengtes met de opgemeten of gewenste lengtes. **Verleng** of **verkort** de jurk en/of de mouwen door de patroondelen door te knippen ter hoogte van de aangeduide dubbele lijnen en de patroondelen x-aantal cm uit elkaar te schuiven of over elkaar te leggen als nodig. Zorg dat de MV-, MR-lijn en zijnaden telkens mooi rechtdoor lopen.



LET OP

Pas het stofverbruik aan volgens de aanpassingen die je doet aan het patroon!

benodigdheden



- Naaigaren
- Stof: zie tabel
- 1 druknoopje (Ø 0,8 cm)

maat	32 - 34	36	38 - 48	50	52	54
stof* (cm)	165	175	190	245	255	265

* 140 cm breed

maat	32 - 38	40	42 - 46	48 - 52	54
stof* (cm)	160	170	180	190	250

* 150 cm breed, fluweel



patroondelen & naadwaarden (in cm)

Teken 1 cm rond de papieren patroondelen tenzij het anders is aangegeven op de tekening.

De zijde van de delen 2 en 3 die aan de stofvouw (—↪) ligt, krijgt geen naadwaarde.

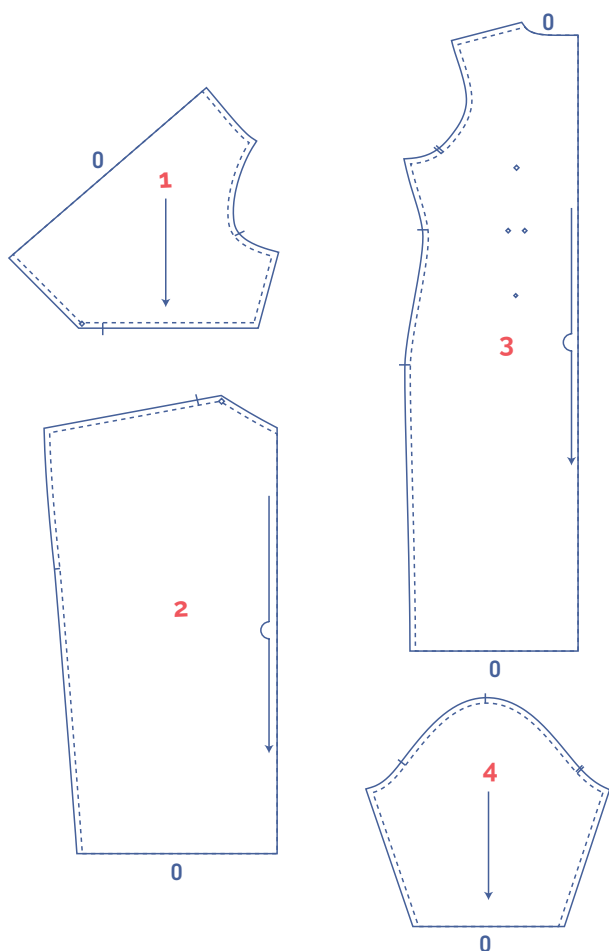

- 1 voorpand bovenstuk: 2x
- 2 voorpand rok: 1x aan stofvouw
- 3 rugpand: 1x aan stofvouw
- 4 mouw: 2x

LET OP

De randen van deze stof hoeven niet noodzakelijk afgewerkt te worden, want ze rafelen niet. Gebruik je een stof die rafelt dan voorzie je naad- en zoomwaarde.

Duid belangrijke punten op de omtrek van het patroon aan:

- Knip kort door patroonpapier en stof op de plaatsen waar een enkel verticaal streepje (I) en een dubbel verticaal streepje (II) staat.
- Knip van de delen 2 en 3 die aan de stofvouw liggen een klein hoekje weg (V'tje) om het midden van de delen aan te duiden.

Markeer de punten aangeduid met (◇) op de delen 1, 2 en 3 door het middelpunt aan te duiden met naald en draad.

stofplan

1. voor een standaardstof met stofbreedte 140 cm

32-48

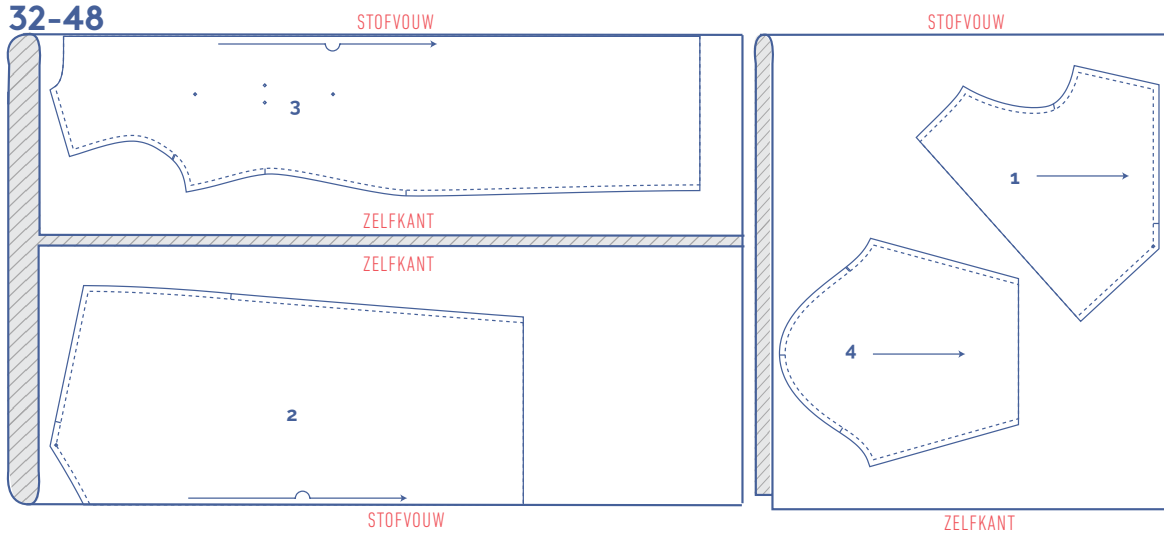

50-54

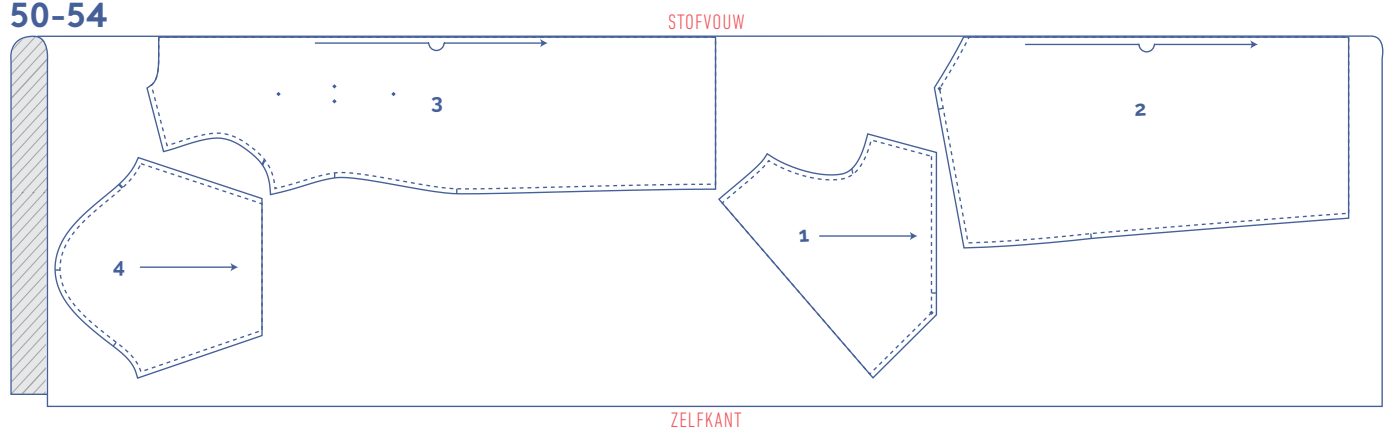

2. voor fluweel met stofbreedte 150 cm

Fluweel is een stof met vleug. Kies in welke richting (tegen de vleug in of met de vleug mee) je de patroondelen legt om al dan niet een ander kleureffect te krijgen.

- Je legt de patroondelen tegen de vleug in, dat betekent dat je tegen de haartjes van de stof instrijkt, als je van boven naar beneden over de stof strijkt met de hand, om een interessante kleurschakering te verkrijgen.
- Als je de patroondelen met de vleug mee legt, dit wil zeggen dat de haartjes van de stof plat liggen als je van boven naar beneden over de stof strijkt, krijg je een lichtere kleur.

32-52

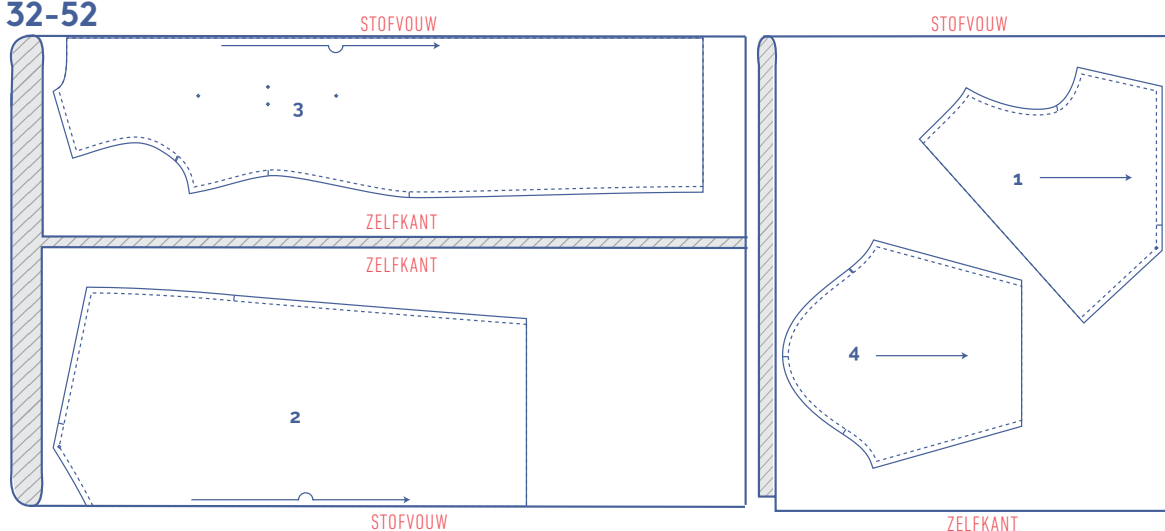

54

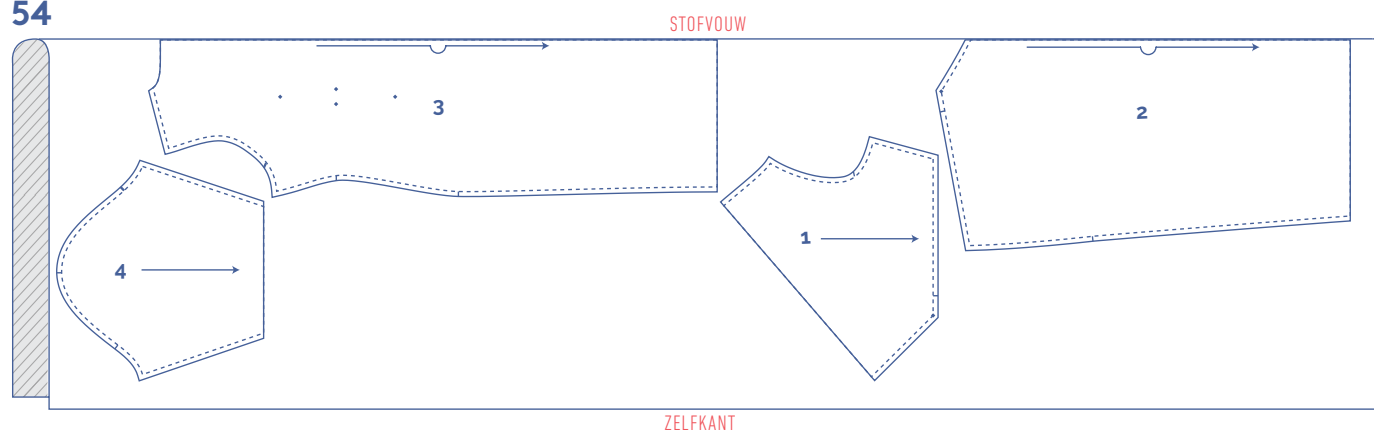

werkbeschrijving



De afwerkingsmethode om het kledingstuk te naaien is afgestemd op de gebruikte stofsoort. De delen worden telkens aan elkaar gestikt met de goede kanten van de stof op elkaar, tenzij anders vermeld.

Legende met gebruikte symbolen

 → goede kant

 → averechtse kant

LVP → linkervoorpand

RVP → rechtervoorpand

1

Rimpel de middelste delen van de taillenaad van het bovenstuk voorpand (1) tot ze aan de middelste taillenaaden van de rok (2) passen.

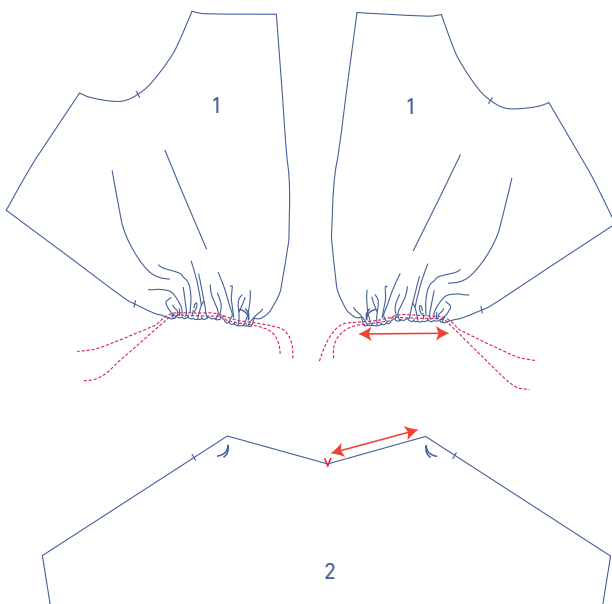

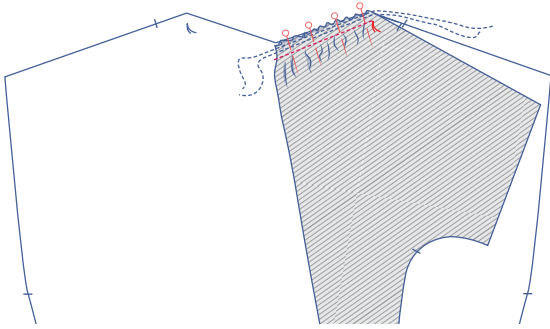

Speld en stik tot aan het rijgdraadje en verwijder de rimpeldraden.

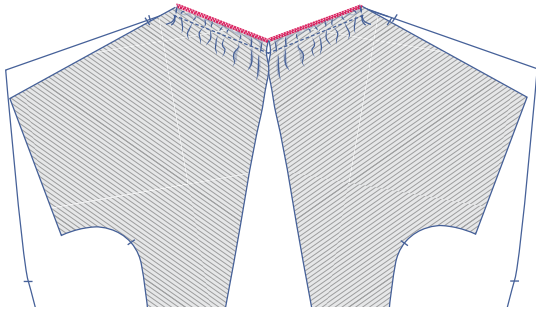

Werk de rafelranden samen af met een overlocksteek.

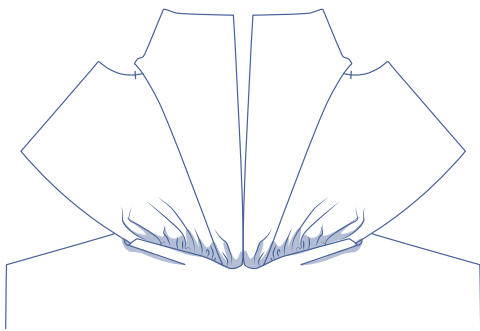

Leg het werkstuk met de goede kant naar boven.

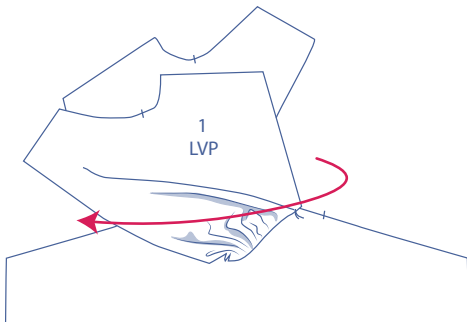

Draai het LVP eerst over het RVP.

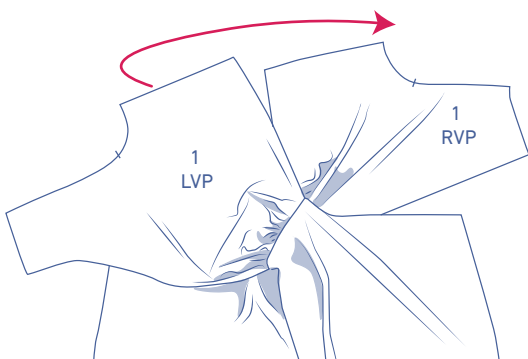

Draai het verder door onder het RVP met de goede kant van de stof naar boven.

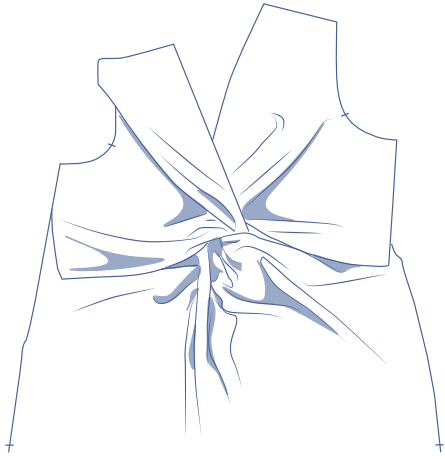

Leg het terug op zijn originele plaats, nl. aan de linkerkant (vanuit het standpunt als je de jurk draagt).

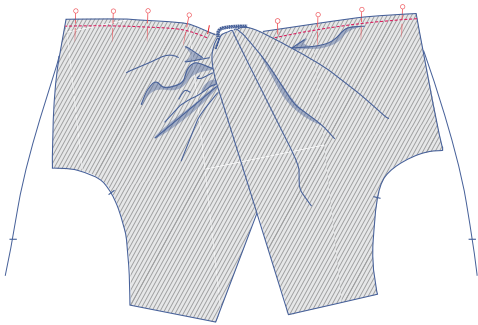

Vouw beide delen bovenstuk naar beneden, zodat ze met de goede kant op de goede kant van de rok liggen. Speld en stik de taillenaden tot aan het knipje.

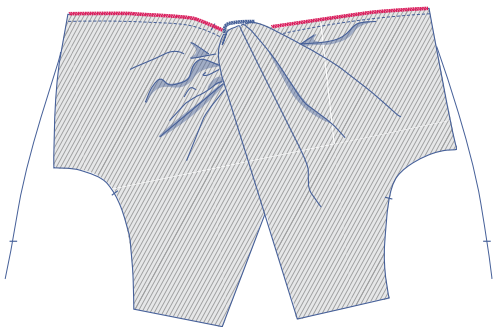

Werk de rafelranden samen af met een overlocksteek.

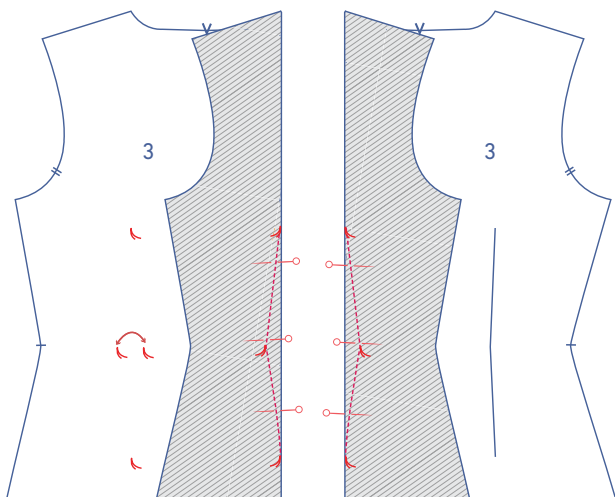

2

Vouw het rugpand (3) dubbel met de goede kant van de stof naar binnen en stik de taillering sneep/coupenaad.

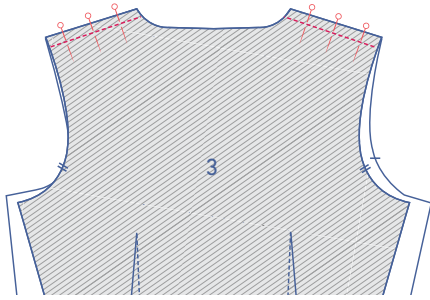

3

Speld en stik de schouderaden.

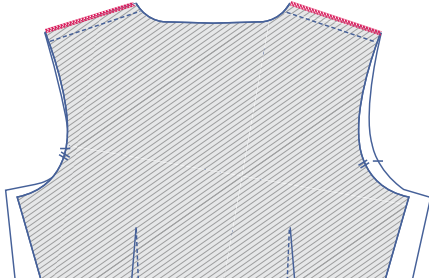

Werk de rafelranden samen af met een overlocksteek.

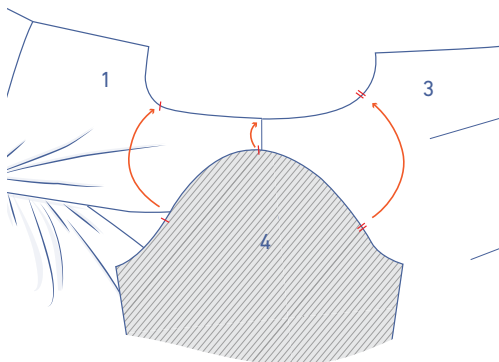

4

Speld de bovenkant van de mouw (4) aan de armuitsnijding met de corresponderende knipjes op elkaar. Het enkele knipje van de mouw komt overeen met het enkele van het voorpand, het dubbele met het dubbele van het rugpand. Het bovenste enkele knipje op de mouw correspondeert met de schouder. Verdeel de overtollige stof tussen de knipjes.

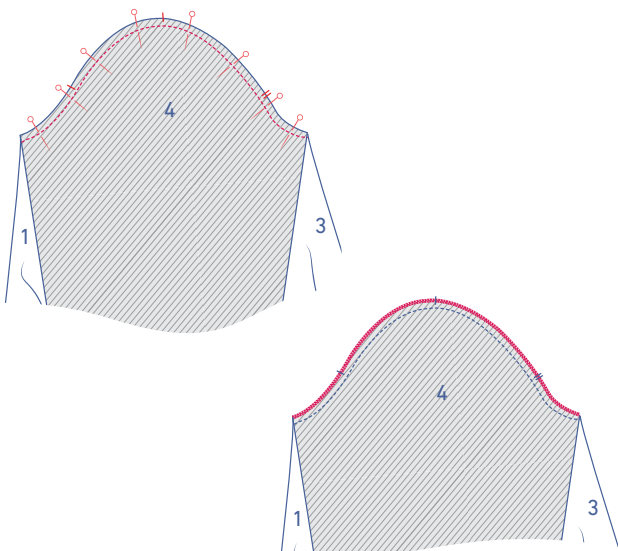

Stik en overlock de rafelranden samen.

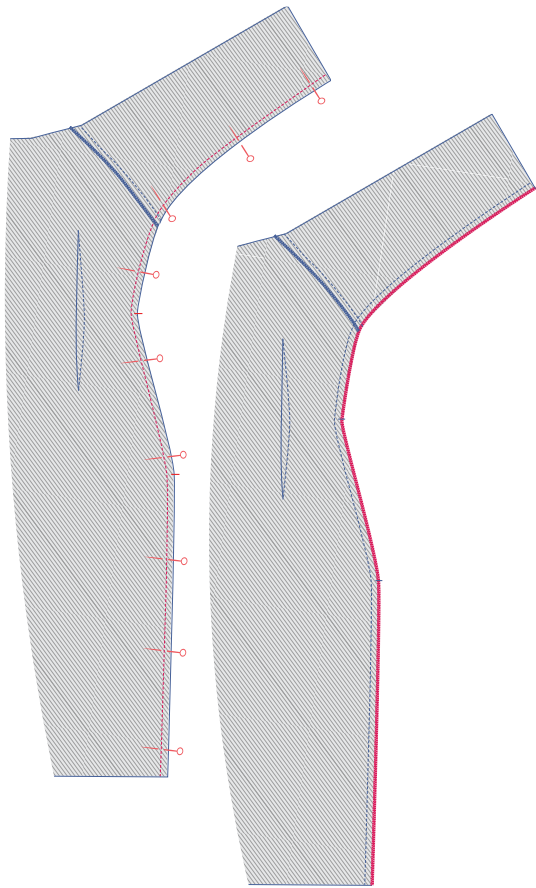

5

Speld en stik de zij- en onderarmnaden van het voor- en rugpand op elkaar.

Werk de naad af met een overlocksteek.

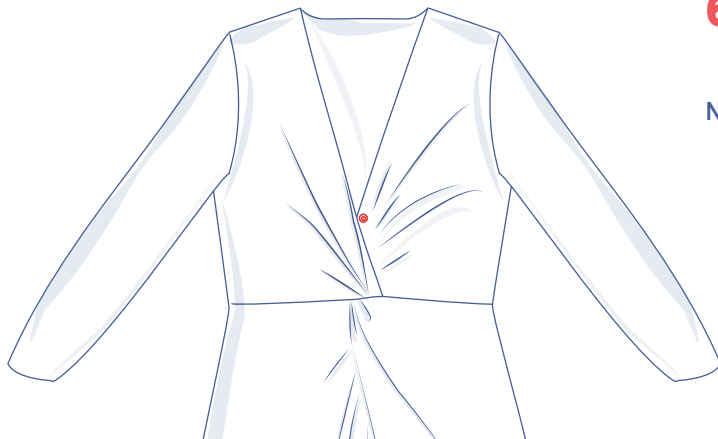

6

Naai het drukknopje aan.